

# さんらいず SUNRISE

6 2022  
June  
vol.342

あなたとJAをつなぐ情報誌



## Contents

### 2 特集

気をつけて！  
特殊詐欺の手口と対策

### 6 JAニュース

「淡の春」を学校給食用に市へ贈呈

### 7 宮農情報

水田の中干しについて

### 10 おじゃましました旬農家

品質の良いたまねぎ作りを目指して



気をつけて！

# 特殊詐欺の手口と対策



特殊詐欺とは、被害者に電話をかけるなどして対面することなく信頼させ、指定した預貯金口座への振込みその他の方法により、不特定多数の者から現金等をだまし取る犯罪です。犯人の手口は年々巧妙化しており、多様に存在します。今回の特集では、さまざまな手口の特徴とその対策を紹介しますので、しっかり把握し未然に防ぎましょう。

## 還付金詐欺

税金還付等に必要の手続きを装って被害者にATMを操作させ、口座間送金により財産上の不法の利益を得る手口です。

Point

「還付金がある」「ATMで手続きができる」は詐欺！



市役所、税務署、年金事務所の職員などと名乗り、医療費・保険料の過払い金や、一部未払いの年金があるなど、お金を受け取れるという内容の電話をかけてきます。被害者が犯人の指示通りにATMを操作すると、実際には犯人側の口座にお金が振り込まれるという詐欺です。払い戻しには期限があると焦らせた上で、今すぐ携帯電話を持って近くのATMに向かうように指示をします。

## 実際に詐欺と気づいた例

(兵庫県内)

- 市役所からの電話なのに「03」での番号から始まっていた。
- 土曜日に市役所から電話があるのはおかしい。
- 還付金について「手続きが今日までです」と強調していた。



## 架空料金請求詐欺

未払いの料金があるなど架空の事実を口実とし金銭等をだまし取る(脅し取る)手口です。

Point

「コンビニで電子マネーカードを買って、カード番号を教えて」は詐欺！



インターネットサイト事業者などを名乗る犯人から、インターネットの未納料金が発生しているなどの名目で、携帯電話にショートメッセージ(SMS)が送られたり、自宅にハガキが送付されることにより、実際には使用していない料金を支払わせようとする詐欺です。SMSやハガキを受け取った被害者が本文に記載された電話番号に電話をかけると、「払わなければ裁判になる」などと言われ、払ったほうが良いと思込まされてしまいます。

## 実際に詐欺と気づいた例

(兵庫県内)

- 電子マネーを購入するよう指示された。
- 身に覚えのない動画サイトについて料金を請求された。
- 裁判請求すると記載されたショートメールが送られてきた。



## 預貯金詐欺

家族、警察官、銀行職員等を装い、あなたの口座が犯罪に利用されており、「キャッシュカードの交換手続きが必要」などの名目で、キャッシュカード、クレジットカード、預貯金通帳等をだまし取る(脅し取る)手口です。

Point

### 「払戻し金がある」「キャッシュカードを取り替える必要がある」は詐欺！



警察官等を装い、口座が犯罪に利用されているためキャッシュカードの確認・取替が必要だと信じ込ませます。その後、銀行協会等を名乗る犯人から電話があり、「キャッシュカードを取りに行く」「手続きのため暗証番号を教えてください」などと情報を要求してきます。

## 実際に詐欺と気づいた例

(兵庫県内)

- キャッシュカードの被害にあっていませんかと身に覚えのない話をしてきた。
- キャッシュカードが不正利用されているので交換すると言ってきた。



## その他の特殊詐欺

### オレオレ詐欺

親族、警察官、弁護士等を装い、親族が起こした事件・事故に対する示談金等を名目に金銭等をだまし取る(脅し取る)手口です。

### 融資保証金詐欺

実際には融資しないにもかかわらず、融資を申し込んできた者に対し、保証金等の名目で金銭等をだまし取る(脅し取る)もの。

### 金融商品詐欺

架空又は価値の乏しい未公開株、社債等の有価証券、外国通貨、高価な物品等に関する虚偽の情報を提供し、購入すれば利益が得られるものと誤信させ、その購入名目等で金銭等をだまし取る(脅し取る)もの。

以上、さまざまな特殊詐欺が存在しますので、下記の対策法をふまえ、確実に防ぎましょう！！

## 被害の防止対策

### 自宅固定電話の防犯対策

- ✓ 防犯機能付き電話機を活用しよう！
- ✓ 留守番電話設定にしよう！
- ✓ ナンバーディスプレイで相手を確認しよう！

### 家族の絆で被害防止

- ✓ 電話でお金の話が出たら、すぐに家族に相談する。
- ✓ 事前に家族の合言葉を決めておく。

### ポイントを押さえて防ぐ！

- ✓ ATMでお金が返ってくることは、絶対にありえない。
- ✓ 公的機関の名を出されても信用しない。
- ✓ 個人情報や暗証番号を教えない。
- ✓ 自治体、銀行職員等が暗証番号を聞いたり、キャッシュカードを預かりに来ることは絶対にありえない。
- ✓ 事業者、法務省や裁判所などが「未納料金などの支払い」の名目で、コンビニエンスストアで、電子マネー(プリペイドカード)を購入させることは絶対にありえない。
- ✓ ハガキなどにある連絡先には連絡しない。
- ✓ 「現金送れ」「コンビニで電子マネーを買って」という案内は相手にしない。

## 電話窓口

心配な場合は、電話で相談しましょう！

警察相談専用窓口 #9110  
消費者ホットライン 188



津名支店

共撰カーネーション部会 母の日出荷



母の日に向け出荷！

共撰カーネーション部会では5月1日、母の日に向けた出荷が最盛期となり、生穂花き集荷場に約3万本のカーネーションが出荷されました。兵庫県は全国でも有数のカーネーション産地でその9割が淡路市で占めています。世界情勢の影響で輸入量が減少し、高値で推移しました。

淡路島の高品質なカーネーションを一人でも多くの人に届けるため、部会員は一年を通して栽培管理を徹底し、新鮮で花持ちの良いカーネーションを出荷しました。

洲本支店

ブランドたまねぎ「淡の春」の撰果作業始まる



撰果をするJA作業員

池田集荷場では、5月10日からブランドたまねぎ「淡の春」の撰果作業が始まりました。当JAは、5月に収穫する食味が良い品種「七宝早生7号」を季節限定たまねぎとして出荷し、商標登録も取得しています。また、「ナナ」ちゃんというキャラクターを印刷した白いダンボールを使用して差別化を図っており、各市場にパンフレットやポスター及びミニのぼりを送り、消費者にPRをしています。

現在の販売状況は、他産地の作付面積の減少や不作により引き合いは強く、高値で推移し生産者の笑顔が見られる集荷となっています。当JAは、生産者の方々と共に「淡の春」のブランド化を進め、高値販売に繋げていきたいと考えています。

北淡支店

旬の味覚を皆様に



びわの出荷はじまる

北淡支店管内の野島地区他では、びわの出荷が6月上旬から始まり、6月下旬頃まで出荷を行う予定です。今年も例年同様に甘くて美味しいびわに仕上がっています。

ビワキジラミの被害等で栽培面積は徐々に減少気味ですが、今後とも生産者・JA・関係機関が一体となって、品質向上・生産量の維持拡大に取り組んでいきます。消費者の皆さんに安全・安心で美味しいびわを食べていただくよう頑張っています。

東浦淡路支店

あわじ花さじき GWにぎわう



にぎわう野外テント

東浦・淡路直売部会は、ゴールデンウィークの後半5月3日～5日にあわじ花さじき産地直売所前に野外テントを設置し、農産物販売しました。昨年までの2年間は新型コロナウイルス感染防止のため実施しませんでした。今年も新型コロナウイルスへの制限等もなく、ゴールデンウィーク9日間で38,150名の方が入場されました。

売り場では、たまねぎの他に花き・トマト・柑橘などが販売されました。特に淡路島たまねぎの知名度は高く、「新たまねぎをサラダにしたら美味しい」と、入場者は手に取り、自宅用・お土産用にと購入されていました。

五色支店

たまねぎ出荷最盛



鉄コンテナに入ったたまねぎ

五色経済センターでは、5月中旬まで早生品種七宝が出荷のピークを迎え、5月下旬からは中早生アンサーと中生ターザンの出荷の最盛期となっています。今年は例年になく高値のため個撰出荷の割合が増えています。この時期は共撰のコンテナ出荷が多くなります。経済センターでは乾燥をして、ポリコンテナから鉄コンテナに入れ換え（反転）を行います。入れ換えた鉄コンテナは撰果施設の池田集荷場に運ばれ撰果され京阪神市場へ出荷されています。今後も安全・安心な玉葱を栽培・出荷をしていきます。

一宮支店

中学生がJAの仕事体験



トマトを箱詰める中学生たち

一宮経済センターでは、中学生が職場体験など、地域での体験活動を通じて自分の生き方を見つけられるよう支援する「トライやる・ウィーク」を受け入れました。5月16日～20日まで、一宮中学校2年生の生徒が職場体験をしました。トマトの撰果や、段ボール箱のスタンプ押し、直売所での販売などさまざまな作業に取り組みました。慣れない作業でしたが、5日間を通して一生懸命に作業してくれました。農業に興味を持って参加してくれた学生たちにとって、記憶に残る職場体験になるよう経済センター全員でサポートさせていただきました。

畜産だより

淡路産和牛枝肉共励会

7月 1日 (金)

8月市子牛検査

7月 4日 (月) 津名・五色      7月 6日 (水) 北淡・一宮  
7月 5日 (火) 洲本              7月11日 (月) 東浦淡路

淡路ビーフ枝肉共励会 経産牛枝肉販売会

7月 7日 (木)

和牛登録検査(第2期)申込締切

7月14日 (木)

和子牛市 5月18日

(税込み:単位円)

	メス143頭	去勢264頭	総計407頭
最高	1,512,500	932,800	1,512,500
最低	249,700	277,200	249,700
平均	766,846	713,388	732,170
前回比	2.8%高	6.4%安	3.1%安

スモール市 5月27日

(税込み:単位円)

	スモール (F1) 24頭出場	スモール (ホルス) 3頭出場
最高	268,400	110,000
最低	79,200	70,400
平均	183,196	90,933
前回比	3.6%安	38.7%高

畜産課

全国和牛能力共進会出品準備始まる



ずらりと並ぶ候補牛

全国和牛能力共進会は、5年に1度開催される全国規模の共進会です。別名「和牛のオリンピック」と呼ばれ、12回目となる今回は10月に鹿児島県で開催されます。

本県では平成30年から出品対策を進めてきました。当JA管内の候補牛の調査が4月21日にあり、産肉能力の育種価と分娩間隔等、条件をクリアした9頭が、候補牛としての可能性をチェックされました。いずれも発育が良好で栄養面もよく管理され、候補にふさわしい種牛ばかりでした。北部農業技術センター、和牛登録協会県支部、JA職員が念入りにチェックを行い、1頭ずつ体型を確認しました。出品者はいずれも経験のあるベテランばかりで、よく調教された牛たちが並べられました。今後6月に候補牛の選抜が行われ、7月25日に旧篠山家畜市場で兵庫県の代表牛が決定される予定です。

5月

## 「淡の春」を学校給食用に市へ贈呈

JA淡路日の出は、学校給食用に「淡路島たまねぎ」を洲本市へ220キロ、淡路市へ300キロ贈りました。一昨年から季節限定たまねぎとして販売を開始した「淡の春」のおいしさを広く知ってもらい、地産地消を推進するため、5月2日に洲本市役所で5月9日に淡路市役所で贈呈式がありました。

「淡の春」は、JA淡路日の出たまねぎ部会が5月上旬から下旬に出荷する品種「七宝早生7号」の早生たまねぎで、淡路島たまねぎの中でも特においしいと生産者が太鼓判を押す品種です。

相坂有俊組合長は「順調に生育した美味しい旬のたまねぎを食べ、子どもたちの健康と元気を願って贈ります。色んな食材としてたまねぎをたくさん利用して」とあいさつしました。



贈呈式（洲本市）



贈呈式（淡路市）

5月

## 甘い「淡の春」を学校給食で味わう

洲本市の小中学校で5月25日、洲本市五色町内の小中学校で5月17日、学校給食用にJA淡路日の出が寄贈した淡路島たまねぎ「淡の春」を使った給食が提供されました。甘くて柔らかい「淡の春」は、カレーライスの具として使われました。淡路市では5月12日に親子丼として提供されました。（表紙と裏表紙で紹介）

洲本市立堺小学校3年生の教室では、当JAの職員が「淡の春」を紹介。「地元で作られた甘くて柔らかいたまねぎをしっかりと味わって」とPRしました。給食を食べ終えた児童たちからは「いつものたまねぎより、やわらかくて甘かった」「サラサラしていて美味しかった」との感想をいただきました。



美味しそうにカレーライスを食べる児童



5月6日

## 母の日にカーネーションをプレゼント

当JAの津名支店・東浦淡路支店・一宮支店では5月6日、五色支店では5月13日、お客様感謝デーとして、母の日に合わせカーネーションをプレゼントしました。地元で生産したカーネーションをPRし、日頃のご利用への感謝を込めて手渡しました。



カーネーションをプレゼント  
（東浦淡路支店）



双子座 5/21~6/21

☆全体運☆好調運。優先順位を決め効率的に動くよう心がけて。諦めずに挑戦し続ければ念願もかなう予感です  
☆健康運☆ヘアケアに力を入れて。髪形を変えるのも吉 ☆幸運を呼ぶ食べ物☆ツルムラサキ



担当  
津名経済センター  
田中 竜也

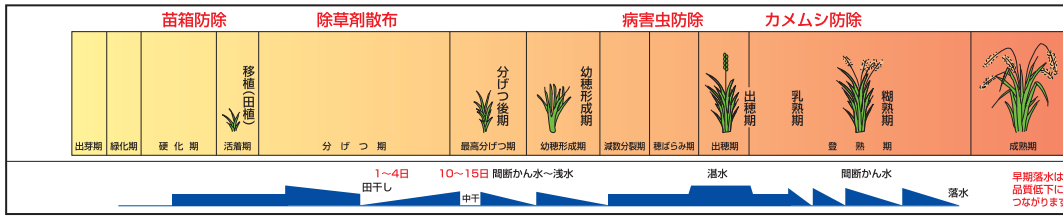

## 水田の中干しについて

### 中干しの目的と効果

- 水を切ることにより生育を抑え、茎数過多を防ぎます。
- 無効分げつを止めることによって、未熟米の発生を抑え、お米の品質を向上させます。
- 葉の垂れを防ぎ、光が株内に良く入るようにします。また、下位節間の伸長を抑え、倒伏しにくい稲に仕上げます。

### 中干しの時期

- 田植えから40日程度が中干しの目安です。
- 中干し期間は10日~15日程度。  
(※土の表面に小さなヒビが入る程度)

### 中干しの注意点

- やり過ぎると、根が傷んでしまい収量に影響する場合があります。
- 出穂の25日前以降の水不足は穂の生育に影響が出るので、この時期までに中干しを終了しておく。



※土の表面に小さなヒビが入る程度

## 水田溝切によるメリット

### 乗用型水田溝切機



- 入水と落水がスムーズに行えるため、水稻の水管理がしやすくなる。
- 土中の有毒ガスを抜くことで水稻の生育が良くなる。
- 収穫直前まで入水することができるので、米の品質向上につながる。
- ほ場が均一に乾くので、コンバイン収穫作業もスムーズに行える。

稲刈り後も溝が残っており、ほ場の乾きがいいので  
野菜作付け準備が計画的に行える!!

- @3000円/半日
- @2500円/半日(利用者運搬)

お近くの経済センターにお問い合わせください。



## 水稻のいもち病について

梅雨の季節となり、水稻は、ほ場準備から田植えまでの農繁期を迎えています。昨年の水稻は、夏場の長雨の影響で、穂いもちの発生が目立ちました。特に多肥栽培のほ場で多発し、ほ場によつては減収や品質低下を招きました。そこで、今回は水稻の主要病害いもち病について紹介いたします。なお、本文中の防除薬剤についてはJA稲作栽培ごよみを参照ください。

### 1 発生源

昨年被害にあったワラ(残渣)や、種籾に付着した病原菌が伝染源になります。そこから空気伝染や種子伝染により、今年的水稻が発病します。

### 2 葉いもちの症状

生育初期に発病すると葉に写真1、2のような症状が現れます。葉いもちと呼ばれ、降雨(4mm/h以下)、風速(3m/秒以下)、日照(無)の条件が揃い、葉の表面の湿潤時間や平均気温が病原菌にとって好適な条件で、より感染確率が上がります。感染すると7〜10日程度の潜伏期間を経て症状が現れます。発病後、

薬剤等の対策を



写真2 上位葉の葉いもち  
(止葉の急性型病斑)



写真1 上位葉の葉いもち

講じずに曇天が続くと、ひどい場合はズリ込み症状となり、かなり減収します。

### 3 穂いもちの症状

出穂後に発病すると穂に写真3、4のような症状が現れます。穂いもちと呼ばれ、葉いもちが発病した部位から穂に病菌が移行し発病します。そのため、止め葉のように穂に近い箇所には症状が現れると移行しやすいので注意が必要です。穂いもちには穂や枝梗、穂首に発病しますが、その内穂首に発病するとその穂全てが枯死します。



写真4 穂いもちの症状(枝梗いもち)



写真3 穂いもちの症状(穂首いもち)

### 4 予防対策

多肥栽培では病害に弱い稲体になりますので、前作の肥料が残っている場合は減肥します。ケイ酸肥料は稲体を丈夫にしますので、施用すると効果的です。株間が狭かったり植付け本数が多い密植栽培では、風通しが悪く病害が発生しやすくなります。

### 5 防除対策

①種籾からの種子伝染を防ぐため種籾の消毒は

必ずしてください。通常は薬剤で消毒しますが、農薬使用量を削減できる温湯消毒(例: 60℃、5〜10分)でも代替できます。

②田植え時の箱施薬剤にいもち病対策薬剤が含まれていると栽培初期は防除できま

す。  
③田植え後に補植用に置き苗置します。長く置いているとムレやすくなります。病の発生源になりますので、必要時期を過ぎましたら早めに処分してください。



写真5 置き苗のいもち病斑

### 6 本田防除

病害虫防除は初発が肝心です。病斑に気づき天候不順が続くようでしたら、雨の合間をみて薬剤散布で蔓延防止に務めましょう。なお、穂いもち対策の薬剤散布は穂揃い期以降では効果が低下するので、早めの防除が肝心です。

この記事に関するお問い合わせは

淡路市の方は

北淡路農業改良普及センター  
TEL0799・62・0671

淡路県民局

洲本市の方は

南淡路農業改良普及センター  
TEL0799・42・0649

淡路県民局





## 喫煙は老化を促進

♥ヘルス&ビューティー

健康科学アドバイザー ● 福田千晶

喫煙は健康に悪いことは広く知られています。喫煙者はたばこを吸わない人に比べて寿命が約10年も短い上に、がんの原因になったり、動脈硬化を促進させたりします。さらに、たばこによって外見の老化も進ませて「スモーキングフェイス(たばこ顔)」になってしまうと知ると、恐れる人も多いでしょう。

喫煙を続けていると、特に口の周囲にしわが増えます。また、歯が黄ばみ、歯肉は黒ずみ、歯が抜け落ちる年齢もたばこを吸わない人に比べて10歳くらい早くなります。声もガラガラ声になりやすく、老けた印象になりがちです。口の周囲はたばこの害を直接受けやすい部位です。肌には染みやしわが目立ち、肌の弾力は乏しく、目の周囲のたるみも

目立つてきます。髪の毛がなくなったり、白髪が増えやすくなるといわれています。

喫煙によって赤血球に酸化炭素が結び付いてしまい、酸素が結合できなくなる部位が減り、体の各部位に運ばれる酸素が減るため、肌や髪、いろいろな臓器に運ばれる酸素が不足します。さらにニコチンの作用で肌の表面などの血管は収縮し細くなり、運ばれる血液が減りますから、各部位に届く酸素は不足するのです。その上、喫煙で活性酸素が増えて細胞の酸化を促進するので、肌のコラーゲンの生成を低下させるなどが原因で老化につながるのです。

しかし、禁煙したことで、肌の状態が良くなったり、髪に艶が戻った人もいます。スモーキングフェイスになることを避けたいなら禁煙が必要ですよ。1日に1箱吸う人ならたばこ代が1日およそ600円、1年で約22万円、40年間吸うとその期間に値上がりもあるでしょうから、たばこ代はおよそ1000万円になると思われます。1000万円を吸って燃やしてしまう上に老化も進むのは、なんとももったいないと思いませんか？

## お口から守るからだの健康

「お口の健康は、美味しく食べるために欠かせない」。そう思われている方が多いのではないのでしょうか。実はそれだけでなく、お口の健康は、全体的な健康状態を維持するためにも欠かせないものと考えられています。お口の病気を予防し、からだの健康を守りましょう。

### 1. 代表的なお口の病気とは

むし歯と歯周病があります。歯周病とは、歯と歯ぐきのすきまから侵入した細菌が、歯肉に炎症を引き起こし、さらには歯を支える骨を溶かしてグラグラにさせてしまう病気です。歯周病はさまざまな全身の病気と関連していることが報告されており、なかでも糖尿病との関連はエビデンスの高いものとして知られています。

### 2. 歯周病のセルフチェックをしてみよう

歯周病は初期の段階では自分自身で気がつくような症状は出てきません。進行するにつれて、自分でも気がつくような症状が現れます。



す。次のような症状があれば、歯科医療機関で検査を受けましょう。

- 朝起きたときに、口のなかでネバネバする。
- 歯磨きのときに出血する。
- 硬いものが噛みにくい。
- 口臭が気になる。
- 歯肉がときどき腫れる。
- 歯肉が下がって、歯と歯の間ですきまができてきた。
- 歯がグラグラする。

### 3. 歯周病を予防するには

歯周病予防の基本は、歯垢がつかないようにすること。毎日の歯磨きや定期的な歯石除去が有効です。歯石は自分でとることができないので、定期的に歯科医療機関を受診し、歯石を取ってもらう必要があります。さらに歯周病になりやすくなる因子(喫煙、糖尿病、口腔乾燥など)にも気をつけることが大切です。



参考文献…厚生労働省 生活習慣病予防のための健康情報サイト  
e-ヘルスネット  
JA兵庫厚生連



おじゃました  
**旬農家**  
SYUN NOUKA  
とれたて情報を  
インタビュー

今月は

淡路島  
たまねぎ

品質の良いたまねぎ作り  
を目指して



淡路市久留麻  
とりかい かずお  
鳥飼 一雄さん



地域団体商標を取得し、ブランド力を持つ「淡路島たまねぎ」。一昨年から農家が美味しいと評価する早生たまねぎの「七宝早生7号」を「淡の春」とネーミングして販売しています。ブランド化し、市場を通じて消費者へPRします。

たまねぎのほ場で

定年退職されてから、たまねぎ栽培を本格的に始められた鳥飼さん。現在、当JAたまねぎ部会の東浦淡路支店の部会長を務められています。たまねぎ栽培への思いを語っていただきました。

**たまねぎ栽培の概要**

約7年前に定年退職し、たまねぎ栽培を本格的に始めました。実家が農家だったからか、農業が好きで在職中も少し、たまねぎを作っていました。退職した当初は、10アール位の栽培にしようと思っていました。徐々に増えている状況です。妻と二人で、たまねぎのほかに菊も少し栽培しています。全体に出荷が少ない2月に出せる極早生品種と中生品種を半々くらい栽培し、作業を分散させています。今年は他産地の不作などが影響して、高価格で推移した中、玉太りがよい上々のたまねぎができました。

工夫や気をつけていること

JAのこよみにしたがって計画的に栽培するようにしています。また、部会員のみなさんに栽培のあれこれを教えてもらい、参考にしました。最初が肝心で、苗作りの際は、かん水をたっぷり行うようにしています。定植してからは、雑草処理をしっかりとして、病虫害対策もします。毎年、天候の影響で生育が違いますが、なるべく同じ大きさに育てたいです。直売所では大玉が人気ですが、JA出荷はLもしくはMの需要が高いので、M以上を作りたいです。

今後の課題と消費者に向けて

安定した良いたまねぎを作りたいです。毎年、状況が違います。栽培方法がわかると面白いと思います。年々少しずつ工夫して、労力を抑えながら効率が良い栽培



たまねぎの生育を確認

管理をしていきたいです。

淡路島たまねぎはブランド化しているの、どこに行っても認知度が高いです。5月の季節限定たまねぎ「淡の春」は、特に美味しいです。オニオンスライスにして生で食べるのがおすすめです。最近では、血液をサラサラにして血圧を下げる効果があると言われてます。ぜひ、毎日食べていただき、美味しく健康に過ごしてほしいです。

海辺で散歩



淡路市浦

長男 <sup>しみず</sup> 清水 <sup>まひろ</sup> 麻弘 くん 《令和2年1月24日生まれ》

ちょっと甘えん坊で元気な麻弘くん。かわいい笑顔と大好きなダンスで周りを笑顔にしてくれます。毎日遊ぶことに一生懸命で、どこでも楽しくのびのびと過ごしています。でもお散歩はパパママにおんぶをねだることも。

お父さん <sup>しょうご</sup> 省吾さん お母さん <sup>みさき</sup> 実咲希さん

お父さん・お母さんからのメッセージ

いつまでも笑顔のたえない日々を送ってほしいと思います。好奇心旺盛でなんにでも挑戦するあなたを私達は応援しています。あなたの元気な姿は私達の幸せです。まっすぐ大きく優しい子でいてね。

今月のヒーロー・ヒロイン

北淡ミニバスケットボールクラブ！！

私達、北淡ミニバスケットボールクラブは現在、男子6名、女子15名の小学1年生から6年生で活動しています。週4回の練習を行い、元気いっぱい、楽しく、大きな声を出し県大会出場を目指し日々がんばっています。

コロナに負けず「One for all」を合言葉にチーム一丸となり頑張っていきますので、応援よろしくをお願いします！！



男子チームのみなさん



女子チームのみなさん

理想の形を目指す盆栽の魅力

洲本市五色町下堺 <sup>たて やま はる み</sup> 立山 晴視 さん

18歳から始めた盆栽。当初は山を切り開く仕事をしていたので、目ぼしい木を持ち帰って育てていました。平成14年頃から、種から育てるようになりました。自分で一から育てた木は、根張りが良く、理想の形に仕上げているのが魅力です。仕上がりにまで10年~20年を要しますが、手入れをすればするほど木がこたえてくれます。今年も種をまいて育てているので、理想を目指し元気に続けていきたいです。盆栽に興味のある方はぜひ一度、見に来てください。



愛情をかけて育てた盆栽たち

ライフウォッチング

## 必ず知っておきたい「相続 Q&A」

**Q**：相続人はどのように決まりますか？

**A**：遺言書による指定がない場合は、民法で定められている法定相続人が相続人となります。法定相続人になれるのは、配偶者と血族です。

配偶者は常に相続人となりますが、血族には優先順位があり、子(第1順位)→直系尊属(第2順位)→兄弟姉妹(第3順位)の順で相続人となります。なお、先順位の人が1人でもいる場合は、後順位の人には相続人になれません。法定相続人「以外」に財産を残したい場合は、「遺言書を作成する」、「生前中に贈与しておく」、「生命共済(保険)の受取人に指定する」などの方法があります。相続に関して少しでも気になることがあれば、トータルアドバイザーへお気軽にご相談ください。

また、実務経験豊富な財務コンサルタントによる個別相談(無料)も実施しております。

### 【法定相続人の範囲と順位】

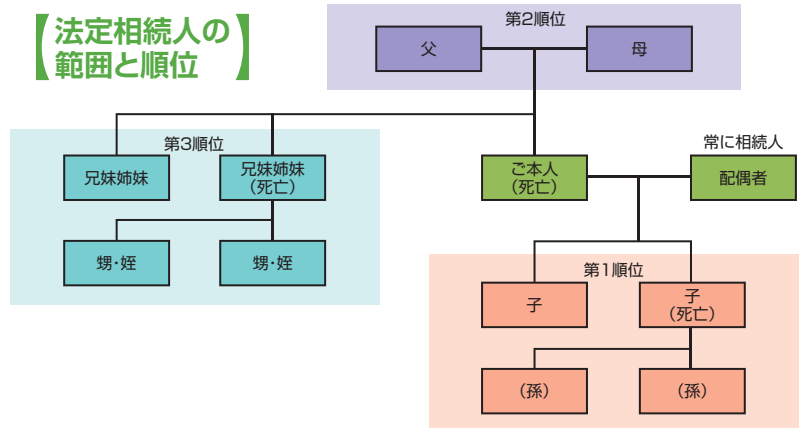

### 相続遺言個別相談会(無料)

**日時** 6月22日(水)  
10:00~16:00

**場所** JA淡路日の出本店

- 事前予約が必要です。  
TEL 0799-62-6860 (豊田まで)

## 防災・減災に向けた取組みについて

近年、地球温暖化に伴う局地的豪雨の発生や地震の多発等、自然災害リスクが増加しています。

そのような状況下において、自然災害に強い地域社会の実現に向けてJA共済として以下のとおり取組みいたします。



- 1. 目的** 自然災害に強い地域社会の実現に向けて相互扶助の理念のもと防災・減災に向けた取組みを行います。
- 2. 実施内容** 以下の期間において、契約となった生命総合共済・建物更生共済・自動車共済(新規)の新契約件数(転換・乗換・切替含む)に応じ、1件あたり100円を地方自治体へ寄附いたします。
- 3. 対象期間** **令和4年1月~令和4年12月末までの1年間**

## JA共済からのお知らせ

### < 相互扶助(助け合い)の精神 >

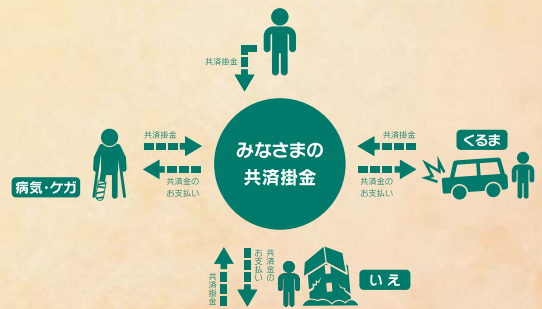

ご加入いただいている方に万一の事態が発生した際、その後の生活をみんなで支える役割を担っています。

## 事前相談会のご案内

下記日程にてお葬式の事前相談会を行います。

- ・ JA淡路日の出 津名支店 6月15日(水) 午前10時から午後3時まで
- ・ JA淡路日の出 洲本支店 6月17日(金) 午前10時から午後3時まで
- ・ JA淡路日の出 一宮支店 6月22日(水) 午前10時から午後3時まで
- ・ JA淡路日の出 洲本本町店 6月29日(水) 午前10時から午後3時まで

大切な方との最期のお別れが訪れた時、できるだけ慌てることのないように不安や疑問を相談することで軽減してください。安心して真心のこもったご葬儀ができるよう、ご提案させていただきます。



(株)共同物産 ☎ 0120-40-1516



こんにちは♪ **J A ウ ー マ ン** です!

JAの仕事はもちろん、休日も色々な活動に  
全力投球するJAウーマンをレポート!



洲本支店 共済課  
もり かなこ  
森 香菜子

共済窓口配属になり5年目になります。業務において常にお客様の立場に立って考え、お客様に寄り添えるJA職員になるよう心掛けています。休日は、友達とカフェに行ったりリフレッシュしています。最近、淡路島に新しいカフェがたくさんできているので、これから行くのが楽しみです。コロナ禍で旅行に行けていないので、収束したら色んなところを巡りたいと思います。共済のことで何かご相談があれば、お気軽にお声掛けください。



楽しいカフェめぐり



パンケーキ!

## 新入職員募集のお知らせ

- 募集職種** 営業兼事務
- 対象者** 2023年に大学・短大・専門学校を卒業される方または既卒の方
- 採用説明会** 7月1日(金)10:30～、13:30～ 兵庫県農業会館  
7月6日(水)13:30～ JA淡路日の出本店
- 採用試験** 8月5日(金)13:00～
- 締め切り日** 7月22日(金)
- お問い合わせ** 総務部職員採用係(担当:近平)  
TEL(0799)62-6200

マイナビからも  
エントリー  
受付中です。



## JA生活文化ゼミナール予定表

- |   |  |
|---|--|
| <b>洲本支店</b> tel 22-1120<br>6月8日(水)13:30～<br>ヨガ教室<br>(場所:洲本支店2階)           | <b>北淡支店</b> tel 82-1234<br>6月21日(火)13:30～<br>ヨガ教室<br>(場所:北淡支店2階)     |
| <b>津名支店</b> tel 62-0936<br>6月15日(水)13:30～<br>ポンポンマスコット作り教室<br>(場所:津名支店2階) | <b>一宮支店</b> tel 85-0011<br>6月29日(水)13:30～<br>ポーセラーツ教室<br>(場所:一宮支店2階) |
| <b>東浦淡路支店</b> tel 74-3321<br>6月23日(木)13:30～<br>寄せ植え教室<br>(場所:東浦淡路支店支店2階)  | <b>五色支店</b> tel 35-0301<br>6月24日(金)10:30～<br>寄せ植え教室<br>(場所:五色支店2階)   |

会員  
募集中

## 理事会だより

- 令和4年度第2回(令和4年5月30日) 報告事項
- 1 事業実績報告について
  - 2 第4/4半期監事監査報告について  
(令和4年3月31日を基準として実施した監事監査の結果を監事から報告)
  - 3 組合員の加入・脱退および職員の状況について  
(株式会社共同物産の状況について)  
(子会社である株式会社共同物産の令和3年度の事業報告および決算状況を報告)
  - 4 貸出金理事會審査について  
(令和3年度決算書類(貸借対照表、損益計算書、剰余金処分案、注記表)、事業報告およびこれらの附属明細書の承認について)
  - 5 (みのり監査法人が実施した本JAの令和3年度決算が「適正である。」との監査結果を受け、監事からその監査結果が「妥当である。」との意見を表明していることなどを含め、決算に係わる一連の内容を提案し承認を受けた)
  - 6 部門別損益計算書について  
(総代会に提出する当JAの金融・共済・経済の各部門の損益計算について提案し承認を受けた)
  - 7 新型コロナウイルスおよび経済諸情勢に対する農業生産支援について  
(農業生産に係る新型コロナウイルスおよび経済諸情勢による影響に対し、生産支援を講じることについて提案し承認を受けた)
  - 8 令和4年度事業計画について  
(第29回通常総代会に提出する各議案を提案し承認を受けた)
  - 9 健康情報等の取扱規程の一部変更について  
(個人情報保護法の条文の変更に伴い、健康情報等の取扱規程の一部変更することを提案し承認を受けた)
  - 10 出資金の取り扱いについて  
(組合員の法人加入及び出資金の一部減資について、行政的なことから適した案件であることを提案し承認を受けた)
  - 11 その他  
(財務状況報告書について  
(令和3年度の決算を受け、資産、事業総利益および事業管理費の状況に対し、自己資本の充足割合などを指数で報告)  
(地区別総代会の開催について  
(第29回通常総代会に先立ち支店ごとに開催する地区別総代会の日程などについて報告)  
(第29回通常総代会(6月25日開催)の進め方などについて報告)  
(旧育波支店について、今後の方向性を報告)  
(6月の行事予定について  
各支店の情勢(行事予定)について  
その他



## お便り紹介



ここでは皆様よりいただいたお便りをご紹介します

☛ テレビでお馴染みの「やまと尼寺観音寺」へ行って来ました。山道の入口から50分、急な坂道、へとへとになりながら辿り着いた時は満足感に包まれました。境内のベンチに座り、お茶を飲みながら庵主さんの庭や周りの景色を満喫して春の一日を楽しんできました。

☛ 素敵な二日でした。坂道を歩いた後に飲んだお茶は、最高の一杯だったことでしょう。Mも行きたいです。

☛ 地元の花祭りを3年ぶりにしました。楽しい1日で久しぶりにご近所さんと会話を楽しみました。

☛ 祭りが再開し、ご近所さんと楽しい一日を過ごせたのです。何気ない日常があります。

☛ 最近、電気代が値上がりしているため、災害が起こった時の停電にも対応できるようソーラーパネル式のポータブル電源セットを購入した。天気の良い日は庭に広げて充電し、スマホや掃除機に活用している。これからは作業用ファンや扇風機にも考えている。節電にも張り合いができ翌月が楽しみです。

☛ (ペンネーム Kさん) 節電ができて、災害時に強いなんて、なんと頼もしい機械でしょうか。安心して過ごせますね。



(ペンネーム 村上 美穂子さん)

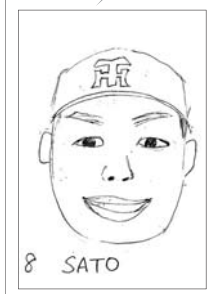

♂ SATO (淡路市 小山 万結さん)

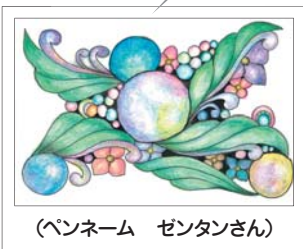

(ペンネーム ゼンタンさん)



(淡路市 中村 豊子さん)

俳句・川柳・短歌

軒下のつばめの親子にぎやかに  
蝸牛 今日宿は木の葉かな  
(ペンネーム つくしさん)

春登山 体力過信で 天仰ぐ  
止め忘れ 昨日水道 今日電気  
(ペンネーム TKさん)

孫の名をつけし胡瓜苗 きそひあい  
水やりす トマトの苗に 孫の顔  
(ペンネーム ばあばさん)

白壁を昭和の戦 墨でぬり  
八十路来て つくづく平和の ありがたし  
(ペンネーム コトブキ近衛さん)

ピンポンに 手櫛で走る 朝の客  
一人居は 笑った後に 泣けてくる  
(ペンネーム 歌子さん)

戦標の 天下分け目の ウクライナ  
守りぬきたや 自由と平和  
(ペンネーム 野良着の庵人さん)

疲れたと言わされる間もなく  
手をつなぎ 公園中を 孫かけまわる  
(ペンネーム ダイちゃん)

草笛を 響かせ若き 日を偲ぶ  
老いる身の 足跡蛇行 夏の浜  
(明石市 小田 慶喜さん)

クチナシの 甘い香りに 誘われて  
草を引く 終わらなき事 明日もまた  
(洲本市 中原 礼子さん)

### 材料(4人分)

豚ばら肉	200g	水	50ml
アスパラガス	8本	しょうゆ	小さじ2
天ぷら粉(市販)	適宜	みりん	小さじ2
薄力粉	適宜	だしのもと	小さじ1/2
サラダ油	適宜		
大根おろし	大さじ3		
おろしショウガ	小さじ1		
かい割れダイコン	適宜		

### 作り方

- 1 天ぷら粉は水を入れ溶いておく。
- 2 アスパラガスの下半分の堅い皮をピーラーでむき、4本ずつまとめて豚ばら肉で巻き(写真右)、薄力粉を薄く付ける。
- 3 ②を半分に切り①の天ぷら衣にくぐらせ、180度に熱した油で3~4分ほど揚げる。
- 4 ③を器に盛り付け上に大根おろし、おろしショウガをのせ、鍋で沸かした天つゆをかけ、かい割れダイコンを添えて出来上がり。

### 今月のレシピ

## アスパラガスの豚肉巻き揚げ出し風



旬感 Cooking

旬の食材を食卓に



### 田で餌を探すコウノトリ

淡路市内で昨年から2年連続でひなをふ化させたコウノトリのつがいが、洲本市五色町鮎原の田んぼに現れました。撮影者がトラクターに乗って田の代かきをしているところへ飛んできたそうです。ひなの餌を探しているのでしょうか。子育てに奮闘する姿がほほえましいですね。

### 間違い探し

難易度 ★

今回の難易度は★つ！  
皆様からの挑戦、お待ちしております。

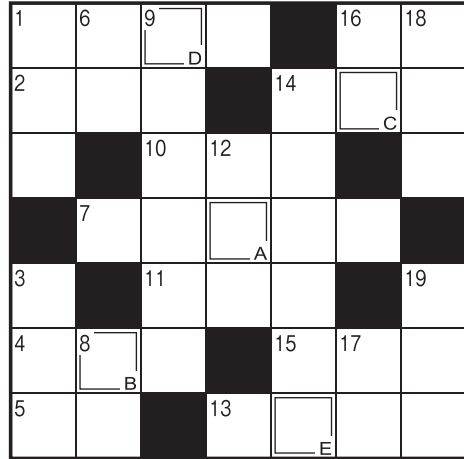

二重枠に入った文字を、A-Eの順に並べてできる言葉は何でしょうか？

### クロスワード

5月号クロスワード 答え…エメラルド

- 1 1人用がシングルなら2人用は
- 2 役者が立つ所
- 3 作物のテンサイは、——ダイコンとも呼びます
- 4 アメリカに行くことを漢字で表すと
- 5 とげに覆われた海の幸
- 6 かまぼこの土台にします
- 7 「佐藤錦」「ナポレオン」などの品種があります
- 8 唇に差す物
- 9 最高学府に通う人々
- 10 出番前の出演者が支度をす
- 11 ジョン・ウエインやゲイリー・クーパーは——劇で活躍しました
- 12 2022の百の——の数字は0です
- 13 賞与とも呼ばれます
- 14 多くの星が集まってできています
- 15 おなかの上で貝を割る動物
- 16 生産量日本一は長崎県。特に茂木の物が知られている
- 17 サラダ、——サンド、マヨネーズ
- 18 大福とかようかんとか。水無月(みなづき)というのもあります
- 19 いろいろな貝をトルティーヤで挟んで作ります

### タテのカギ

### ヨコのカギ

5月号間違い探し  
答え：  
① 非常口マークの位置  
④ 職員の上着袖の長さ  
⑧ 朱肉についているふせん



上と下の写真を見比べてみると、3コの間違ひがあります。間違っている箇所を横の枠番号から選んでください。

### 今月のプレゼントは…

“紅たこせん”もしくは“阪神タイガースメッシュジャージ”もしくは“阪神タイガースグッズ”を6名様に。



メッシュジャージをご希望の場合、サイズも必ずお書きください。(S・M・L・LLのいずれか)ジャージの色はグレー・黒になる場合がありますので、予めご了承願います。

### クイズの応募方法

おハガキに“今月の挑戦1または挑戦2の問題”のどちらか1つの答えを書いて下記の宛先までご応募ください。

答え ○○○○  
・郵便番号  
・住所  
・氏名  
・年齢  
・感想もしくは、出来事など  
・希望プレゼント

656-2131 淡路市志筑  
JA淡路日の出  
「さんらいず6月号」係  
「さんらいず6月号」係

ご記入いただいた個人情報は、商品の発送以外には使用いたしません。  
応募の締め切り 6月27日(月) (消印有効)

### 先月の挑戦当選者

奥田 美香さん  
秋田 みつ子さん  
猪坂 壽美さん  
北本 由子さん  
栗田 昭一郎さん  
津田 まさとさん

応募総数71通

### コーヒータイム

たまねぎ「淡の春」を使った給食の取材で小学校に伺いました。各小学校では感染対策に取り組まれ、児童たちはそれぞれ行儀よく前を向いて黙食していました。それでも表情豊かに美味しそうに食べている姿を見ていると幸せな気持ちになりました。子ども達の順応力は素晴らしいです。たまねぎのファンになって地元で作られていることを誇りに思ってもらえると嬉しいですね。

\*取材撮影は、新型コロナウイルス感染症対策を徹底して行っています。



俳句で  
詠む  
**淡路島** **百景**  
第 37 景

潮風を  
味方に汗の  
球児かな

涌羅 由美 (神戸市)

兵庫県立  
淡路佐野運動  
公園

【景観解説】

全国規模の大会などが開催  
できる野球場やサッカー場な  
どがそろっている淡路佐野運  
動公園は、海辺でいつも快  
い潮風が吹く。その潮風を味  
方にして汗を流しながら練  
習に励み、試合を進める球  
児たちとの姿と情景の句で  
ある。

【補足】

土と芝生の広々とした空間  
の景。公園内の園路・広場  
では自由に散策やジョギング  
を楽しむ事ができます。



あわりん

たまねぎ「淡の春」を使った学校給食

親子丼を美味しく食べる児童



表紙紹介

淡路市内の小・中学校16  
校で5月12日、学校給食用  
に当JAが寄贈したたまねぎ  
「淡の春」を使った給食が提  
供されました。児童、生徒  
ら約3,400人が「淡の春」  
を使った親子丼を味わいまし  
た。洲本市にも寄贈し、洲  
本給食センターでは5月17  
日、五色給食センターでは5  
月25日にカレーライスに使っ

て提供されました。  
淡路市立中田小学校1年  
生の教室では、JA職員が  
5月にとれる甘いたまねぎ  
「淡の春」を紹介しました。  
岡田諒太郎君は「甘くて美  
味しかったので、残さずに食  
べた。これからもたまねぎを  
いっぱい食べたい」と話してい  
ました。



ひのりん

あわりん