

さんらいず SUNRISE

5

2024
May
vol.365

あなたとJAをつなぐ情報誌



Contents

2 特集

2024年から相続税・贈与税が改正
JAの相談会で相続対策しませんか？

6 JAニュース

一宮地方卸売市場が1市場としてスタート

7 営農情報

水稻の育苗基礎知識

10 おじゃましました旬農家

健康で元気な子牛を出荷したい

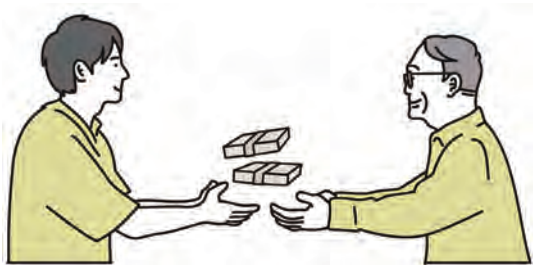

2024年から相続税・贈与税が改正

JAの相談会で **相続対策** しませんか？

人生100年時代、お金は増やすことはもちろん、守る意識も大切です。2024年から相続税と贈与税の取り扱いが改正されたことはご存知でしょうか？また、4月からは相続登記が義務化されました。今回の特集では、改正された内容を簡単に紹介しますので、相続について考える時間を持ってみてはいかがでしょうか。JAでは毎月、相続遺言個別相談会を開催しています。お気軽にご利用ください。

贈与の取り扱いが改正

これまでの税制では、生前贈与をしてから3年以内に相続が発生した場合には、その贈与は「なかつたもの」とみなし、相続税の計算をしていました。いわゆる「3年ルール」です。2024年1月からは、「3年ルール」が「7年ルール」へ引き延ばされました。

たとえば、2024年1月1日に贈与を行った人が、2027年7月1日に亡くなったとします。これまでの「3年ルール」であれば、3年遡った2024年7月1日までが相続税の対象となる期間であり、2024年1月1日分の贈与は対象外となるはずでした。「7年ルール」が施行された今、2024年1月1日の贈与も相続税の対象になるのです。つまり実質的には増税といえるでしょう。

新しくなった
相続時精算課税制度

2024年1月から相続時精算課税制度に、新たな非課税枠が加わりました。「年110万円までの贈与なら贈与税がかからず、贈与税と相続税の申告も不要」というものです。利用者にとってはメリットが大きくなった相続時精算課税制度ですが、注意点も含めて紹介します。

相続時精算課税制度とは

1 仕組み

生前贈与する時は2500万円（特別控除）までを非課税とする一方で、贈与した人が亡くなった時に、その贈与した財産を相続財産に足し戻して相続税を計算し、まとめて相続税として納める制度でした。したがって、この2500万円の特別控除は税金の支払いを将来に先延ばししただけでも、節税につながるわけではありませんでした。今年から、特別控除の2500万円とは別に、年110万円までの基礎控除が認められ、年110万円までの贈与なら贈与税がかからず、相続税への足し戻しも不要になります。

2 適用対象者

相続税精算課税制度は全ての人を選択できる制度ではありません。60歳以上の父母や祖父母（贈与者）から18歳以上の子や孫（受贈者）に対して財産を贈与した場合において選択できる制度です。

3 必要書類の提出が必要

相続時精算課税制度を選択する場合、最初に贈与を受けた年の翌年3月15日（贈与税の申告書の提出期限）までに、相続時精算課税選択届出書及び一定の書類を贈与税の申告書に添付して税務署へ提出しなければなりません。

4 累計2500万円を超えたら
20%の贈与税がかかる

相続時精算課税選択届出書を提出した贈与者と受贈者間の贈与財産が累計2500万円（特別控除）になるまでは贈与税がかかりませんが、超えた部分に対して一律20%の贈与税がかかります。

5 相続時精算課税制度における
「110万円の基礎控除」について

- 贈与税はかからず、特別控除に含める必要もありません。
- 年110万円までの贈与であれば、贈与税の申告が、不要になりました。
- 基礎控除の年110万円までは、相続税もかかりません。

メリットが多くなった
相続時精算課税制度
ですが、以下のような
注意点もあります。

- 暦年課税制度には戻れない。
- 年110万円を超えたら贈与税申告が必要になる。
- 自宅等を贈与した場合に、相続時の小規模宅地等の特例が使えなくなる。
- 判断と計算が非常に面倒。

年110万円までは贈与税と相続税がかからないことに心ひかれ、相続時精算課税制度を選択してしまうと暦年課税制度には戻れないことを認識しましょう。また、制度が利用しやすくなった反面、きちんと記録するなど手間が増えることにも注意が必要です。



相続登記が義務化
されました!!

令和6年4月1日から、相続人は不動産(土地・建物)を相続で取得したことを知った日から3年以内に、相続登記をすることが法律上、義務化されました。また、令和6年4月1日より前に相続した不動産で、相続登記がされていないものについては、令和9年3月31日までに相続登記をする必要があります。

「所有者不明土地」が全国で増加し、周辺の環境悪化や民間取引・公共事業の阻害が生ずるなど、社会問題となっていました。正当な理由がないのに相続登記をしない場合、10万円以下の過料が科される可能性があります。



J A の相続遺言
個別相談会を
ご利用ください。

年齢や贈与したい相手など個別の事情によって変わりますので、事前に専門アドバイザーなどに相談することをお勧めします。JAでは毎月、相続遺言個別相談会を開催しています。事前に予約をして、ぜひお気軽にご利用ください。

相続遺言個別相談会の日程

日程	
(2024年)	10月23日(水)
5月26日(日)	11月24日(日)
6月26日(水)	12月18日(水)
7月28日(日)	(2025年)
8月28日(水)	1月26日(日)
9月29日(日)	2月19日(水)
	3月23日(日)

場所 JA 淡路日の出 本店

時間 1 10:00~ 2 11:15~
3 13:30~ 4 14:45~

* 相談会は事前予約が必要です。お気軽にお問い合わせください。
(問い合わせ先: 本店金融課 TEL0799-62-6860 担当: 守居・相坂)



津名支店

水稲苗の引取りが始まりました



水稲苗を引取りする組合員

津名支店管内では4月14日、5月5日頃に植える予定のキヌヒカリ緑化苗の引取りを行いました。池田育苗センターで育苗した約1,000枚の水稲苗が利用者へ引取りされました。引き取りされた水稲苗は生産者が20日前後管理をしてから田植えをします。担当者からは今回の水稲苗に関して順調に生育しており、良い苗が出来たと報告がありました。

今年度も利用者の方々に喜んでいただける水稲苗を届けていきます。

洲本支店

春の年金友の会親睦旅行を満喫



いちご狩りして試食する参加者

洲本地区の年金友の会は4月10日、桜が美しい篠山城と高蔵寺への旅行を5年ぶりに催行しました。当日は晴天に恵まれ、105人が参加し大型バス3台で実施しました。午前中は宙にぶら下がった珍しいいちご狩りのできる大内農園でいちご狩りをし、昼食は三種類のブランド牛食べ比べ御膳の豪華な食事を堪能し、午後は桜満開の篠山城と高蔵寺を散策しました。会員からは満開の桜にきれいと言声があがり、たくさんの写真撮影や景色の良い散策に満足されていました。帰ってきてからも「良かったよ」と言う声をたくさんいただき、次へつながる良い親睦旅行になりました。今後とも会員に喜んでいただける親睦旅行を企画してまいります。

北淡支店

旬の味覚を皆様に



順調に生育するえんどう

北淡支店管内の室津地区他では、ウスイ・キヌサヤ・スナップえんどうの出荷が4月上旬から始まり、5月中旬まで続く予定です。今年は春先の低温の影響が懸念されましたが、順調に出荷を迎えています。生産者は、栽培ごよみに従った栽培を厳守しており、消費者の皆さまに安全・安心で美味しいえんどうを食べていただけるよう、生産者・JA・関係機関が一体となって、今後ともさらなる品質向上に取り組んでまいります。また、北淡えんどう部会では、新規栽培出荷者を募集していますので、経済センターまでお問い合わせください。

東浦淡路支店

淡路花さじきを訪れませんか？



行列のできるソフトクリーム！

淡路花さじきでは、3月中旬から4月中旬にかけて、菜の花、ムラサキハナナ、リナリアが咲き誇り、一面を黄色と紫の絨毯で彩りました。まるで春の訪れを告げるような華やかな光景は、多くのお客様を魅了しました。今後は一面に広がる花畑を散策しながら、ソフトクリームを片手に春の陽気を満喫し、思い出の一枚を残すのもおすすめです。産地直売所では、春野菜や果物など、旬の食材が豊富に揃います。特に人気があるのは、淡路島玉ねぎを使った加工品で、甘みと香りが豊かなたまねぎのスープやドレッシングは、お土産にもおすすめです。ぜひ訪れて、心も体もリフレッシュしませんか。

いちごの目慣らし会



目慣らしをする組合員

淡路五色苺生産組合は3月25日、いちごの目慣らし会を開催しました。当管内では、「さちのか」と「紅ほっぺ」の2品種を栽培しており、本年は7戸の生産農家が出荷しています。どちらの品種も人気が高く、学校給食からも注文があります。目慣らし会は毎年3月と12月に開催し、いちごの品質や規格ごとの詰め方の統一を目的として行っています。また南淡路農業改良普及センターからは、今後の栽培管理について話がありました。

3月下旬からは予冷出荷が始まり、生産者・JAともに「安全・安心」で消費者に喜んでもらえる美味しいいちごを消費者に提供できるよう努めてまいります。

年金友の会が親睦旅行で食と桜を満喫!



篠山城大書院で

一宮支店年金友の会は4月9日、会員82名が参加し日帰り旅行を行いました。午前中は大内農場での宙に浮かぶいちご狩り体験を行いました。新感覚のいちご狩り体験に皆さんからは驚きの声が上がりました。真っ赤ないちごが宙に浮かぶ様子は、とても幻想的な空間でした。昼食は三種類のブランド牛「神戸牛」、「但馬牛」、「丹波牛」の御膳をいただき、それぞれの味の違いを楽しみました。午後からは、ちょうど満開の桜を鑑賞しながら篠山城の大書院や高蔵寺の境内を見学し、今回は初参加の会員様も多く、会員相互の交流を深めることが出来ました。

畜産だより

7月市子牛検査

6月4日(火) 洲本 6月7日(金) 津名・五色
6月5日(水) 北淡・一宮 6月10日(月) 東浦淡路

経産牛枝肉販売会

6月6日(木)

和子牛市 4月18日

(税込み・単位円)

	メス143頭	去勢189頭	総計332頭
最高	1,444,300	1,188,000	1,444,300
最低	393,800	404,800	393,800
平均	809,377	970,933	901,347
前回比	8.2%高	2.9%高	3.9%高

スモール市 4月12日

(税込み・単位円)

	スモール (F1) 28頭	スモール (ホルス) 1頭
最高	192,500	48,400
最低	62,700	48,400
平均	115,382	48,400
前回比	31.2%高	158.8%高

畜産課

淡路和牛育種組合ミニ現地検討会



展示牛を講評する関係者

淡路和牛育種組合は3月12日、ミニ現地検討会を淡路家畜市場で開催し、(公社)全国和牛登録協会の穴田専務と山口総務部長を招きました。今年度は淡路育種組合管内で生産された種雄牛「照立土井」の産子を中心に10頭の雌牛が展示されました。母牛の父も淡路で生産された種雄牛「丸宮土井」「千代藤土井」の産子という点についても比較・考察されました。講評では、淡路らしい血統の特徴を持った雌牛で、外貌・体系・前駆・体積・腰角幅の充実に特徴があり、飼いやすい牛であるとされました。肩付き・骨味・体上線の改良が進めば、さらなる繁殖性向上につながると考察されました。

4月

一宮地方卸売市場が1市場としてスタート

一宮地方卸売市場は、4月から津名地方卸売市場と併合して1市場となり、スタートしました。たまねぎやトマトを始めとする多くの青果物が並び、活発なセリが行われました。セリ落とした青果物は、地元の商店やスーパーで販売され、地産地消につながっています。



活発に行われるセリ

4月1日

JA淡路日の出入組式

当JAは、令和6年度新入職員の入組式を本店で開きました。今年度は6人が入組しました。相坂有俊組合長が新入職員に辞令を手渡し「農業・経済・地域の話題など幅広く知識を得て、多くの組合員と話してほしい。時代に合った若い考えに期待している」と激励しました。

新入職員を代表して、橋本翔太さんと岩本悠花さんが「食欲に学び、人とのコミュニケーションや地域のつながりを大切に、組合員に貢献できる職員になりたい」と宣誓しました。



誓いの言葉を述べる新入職員

3月29日

認知症サポーター研修会

当JAは3月29日、認知症への正しい知識を身につける「認知症サポーター養成講座」を本店で開き、JA職員9人が受講しました。今年度の新入職員を始め、これまで受講していない職員を対象に実施しました。認知症サポーターとは、認知症に関する正しい知識と理解をもち、認知症の人や家族に対してできる範囲で手助けをする人です。当JAでは、全職員が講座を受け、地域の応援者となるよう取り組んでいます。



受講するJA職員

4月2日

令和6年度へ合同進発式

当JAは令和6年度のスタートに伴い、信用・共済・経済事業の合同進発式を4月2日に本店で開きました。今年度の目標の達成に向けてそれぞれが決意表明しました。当農振興課からは、担い手へ出向き、積極的な会話の中で信頼関係を構築し、課題に見える化し提案活動を行うことを表明しました。



ガンバローコールをするJA職員



担当
津名経済センター
藤堂 方彦

水稻の育苗基礎知識

播種前準備

浸漬：種子が催芽状態になるまで水に浸します。

浸漬時間は、**平均水温**の※積算温度を目安として行いましょう。

※積算温度とは？

1日の平均水温×日数です。

(例)

キヌヒカリの必要な積算温度は100℃なので、
水温20℃の場合、 $100℃ \div 20℃ = 5日$ となります。

各品種の目安

キヌヒカリ	約100℃
コシヒカリ	約120℃
ヒノヒカリ	約100℃
きぬむすめ	約 80℃

JA購入種子の場合の浸漬手順 水温20度の場合(5日間)

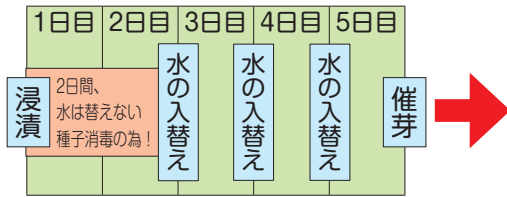

浸漬開始48時間以降からは、
出来るだけ毎日水は替えましょう。

催芽状態とは？



種もみに水分を吸収させ、発芽の準備が完了し少し芽が出てき始めた状態。

播種について

- ・田植えの約20日～25日前に行いましょう
- ・通常 催芽粉 180～190g/育苗箱

厚播きはしない！

- ・混みすぎて根張りの悪い軟弱な苗になります
- ・立ち枯れ病・ムレ苗が出やすくなります
- ・早く生育停止し、植え遅れると活着不良を起こします



令和6年度 レンタル農機利用料金表

今年度より、保守管理費・更新機械費等の増大により利用料金及び料金体系を改定させていただきました。

対象	名称	分類	単位	平日料金 (円)		休日料金 (円) ※1		備考
				利用料金	回送料	利用料金	回送料	
たまねぎ	玉葱収穫機 (掘り取り機)	大型農機	1日	15,000	5,000	22,500	5,000	
	玉葱拾い取り機 (ピッカー)	特殊農機	1日	20,000	回送料込	30,000	回送料込	
圃場管理	乗用式水田溝切機	軽量農機	半日	5,000	2,000	7,500	2,000	
	自走式草刈機 (ハンマーナイフモアー) HRC	大型農機	1日	10,000	5,000	15,000	5,000	
	コンポキャスター SC-211SK	大型農機	1日	6,000	5,000	9,000	5,000	

※1 休日料金：休日(土曜日・日曜日・祝日)の利用については休日料金とさせていただきます。

- 回送料
- ・ 軽量農機、大型農機は利用者の自己引取を基本とし、JAでの回送を希望する場合、別途回送料を徴収します。
 - ・ 特殊農機に関しては原則JAでの回送を行い、利用料金は回送料を含んだ料金とします。(自己引取をした場合も料金の変更は行いません。)
 - ・ 回送料 軽量農機 2,000円・大型農機 5,000円・特殊農機 利用料金に含む

清掃料金：利用者の清掃が不十分であるとJAが判断した場合、2,000円清掃料金を請求いたします。

燃料代金：返却する際に燃料が満タンでなかった場合、指定機種種の満タン相当額を請求いたします。

当日キャンセル料金：利用者の都合により、利用者が指定したレンタル期間の初日に契約を取り消した場合、指定機種利用料金の50%を請求いたします。

超過料金：利用者の都合により、指定返却日の指定時間・指定場所に返却できなかった場合、超過時間に応じて、利用料金を1時間単位に換算して算出した料金を請求いたします。

9月から利用が開始するレンタル農機についても価格改定しておりますので、詳しくは経済センターまでお問い合わせください。



集落営農の取組について

1 集落営農組織とは？

集落営農とは、集落を単位として、農業生産過程の全部又は一部について共同で取り組む組織をいいます。具体的には、「自分の集落の農地は自分たちで守る」という考えのもと、集落での農業用機械の共同所有や共同利用、集落の農地全体を一つの農場とみなし、集落内の営農を一括して管理・運営を行うなどの事例があります。近年では、より発達した営農活動を実践するために法人化する組織も増えており、地域の担い手としての役割が益々高まっています。

集落営農には様々なメリットがあります。機械の共同利用等によるコスト低減や、農地の集積・集約による作業の効率化、構成員の能力・体力に応じた役割分担が可能となること、また、高齢化や後継者の不在などにより管理が難しくなっている農地を、集落営農組織が担い手となり管理することで、農地・農村の維持にもつながっています。

2 淡路島における集落営農組織

集落営農は、担い手不足が深刻化している集落にとって有効な解決策の一つと考えられます。しかし、淡路島では、集落営農の組織化は県下の他の地域と比較して遅れているのが現状です（表1）。この要因は、①集落営農組織が活発な播磨地域などでは、稲・麦・大豆の2年3作を主流とした大規模水田利用が中心であるのに対し、淡路島では、野菜を

柱とした個別経営体が多いこと、②この

ため、組織化の必要性を感じていないこと、③ほ場整備率が低く、大区画農地が少ないため、農地の集積・集約が進まないことなどが挙げられます。

しかし、J A淡路日の出管内で、ほ場整備等を契機として組織化・法人化に取り組み集落が増えつつあり、令和元年度以降、5つの集落が組織化、6つの集落が法人化を達成しました。これらの集落はいずれも、地域内での話し合いを重ね、地域の農地・農業を将来に渡って守る手段として、組織化・法人化を選択しました。淡路島の特産であるたまねぎの大規模栽培、比較的労力の少ない加工・業務用キャベツの栽培など、集落営農の特徴を生かして営農活動に取り組んでいます（写真1）。

表1 集落営農組織化集落数(R5.3末現在、県農業経営課調べ)

市町名	集落営農組織化集落数（単位：集落）					センサス (耕地のある集落) (②)	組織化率 (①/②)
	H30	R1	R2	R3	R4 (①)		
洲本市	25	25	29	31	31	120	26%
淡路市	38	40	39	38	37	178	21%
計	63	65	68	69	68	298	23%
兵庫県合計	1,159	1,167	1,068	1,071	1,074	3,726	29%

3 集落の将来について考えてみませんか？

担い手のいない農地は年々増加傾向で、地域としてどのように農地を守っていくかは、どの集落でも喫緊の課題となっていています。令和5年度から、人・農地プランに替わって「地域計画」という将来の農地利用方法を地域で策定・実行する制度がスタートしています。集落営農は転ばぬ先の杖。集落の将来について、まずは集落内での話し合いから始めてみませんか？



写真1 集落営農組織によるたまねぎ収穫の様子

この記事に関するお問い合わせは

淡路市の方は

北淡路農業改良普及センター
TEL0799・62・0671

淡路県民局

洲本市の方は

淡路県民局
南淡路農業改良普及センター
TEL0799・42・0649

おいしく食べて美しく

食べ物で新生活のストレス対策

栄養士 ● 吉田理江

新しい環境と生活リズムが変化してストレスを感じやすい時期になりました。新生活のストレス対策にお薦めの栄養素を三つご紹介します。

■ ビタミンC

野菜、果物に含まれるビタミンCは、抗ストレスホルモンの合成に欠かせない栄養素です。ストレスを感じると、体内で抗ストレスホルモンが分泌され、ビタミンCが多く消費されます。ビタミンCは、コラーゲンを合成するのに欠かせない栄養素です。ストレス対策だけではなく、美肌づくりにも役立ちます。過剰に取っても余剰分は尿と一緒に排出されるため、毎食取るのが好ましいです。食後のデザートに果物を取り入れると良いでしょう。

■ マグネシウム

バナナ、ヒジキ、ナッツなどに含まれるマグネシウムには、神経の興奮を抑える働きがあるため、ストレス対策には欠かせない栄養素です。時間がないときの朝食やおやつにはバナナを食べると良いでしょう。ヒジキのふりかけをご飯にかけてと手軽にマグネシウムが取れます。

■ タンパク質

肉、魚、卵、乳製品、大豆製品などのタンパク質に含まれるアミノ酸の二種トリプトファンは、幸せホルモンと呼ばれる神経伝達物質のセロトニンの原料となります。このセロトニンが不足すると精神のバランスが崩れ、ストレスを感じやすくなるため、毎食タンパク質を取ると良いでしょう。トリプトファンは体内で作り出すことができません。食べないダイエットをするのとトリプトファンを摂取できないため、そのようなダイエットは控えましょう。朝、時間がない方は、ヨーグルト、牛乳などを朝ご飯に取り入れるのもお勧めです。しっかりと食べてストレスに負けない体づくりをしたいですね。



始めていますか？ NISA制度

NISA制度は、国民の資産形成を応援する国の税制優遇制度です。通常の証券総合口座の投資では20.315%の税金（復興特別所得税）がかかるのに対し、NISA口座では投資から得た利益に税金がかかりません。2024年に制度が変わり、さらに使いやすくなりましたので、よくあるご質問をまとめてみました。

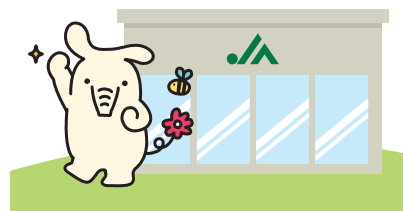

よくあるご質問

Q:複数の金融機関（証券会社や銀行など）でNISA口座を開設することはできますか？

A:ある年において、NISA口座で新たな投資ができるのは、一人につき1つの金融機関に限られています。例えば、JAバンクでNISA口座を開設された場合には、所定の手続きを行わない限り、他の証券会社や銀行などでNISA口座を開設することはできません。重複してお申込がないようご注意ください。

Q:NISA口座を通じて投資した投資信託等はいつでも売却できますか？

A:NISA口座を通じて投資した投資信託等は、NISA口座内で保有している限り、いつでも非課税で売却できます。

Q:つみたて投資枠の投資方法は？

A:積立投資のみで「1か月に1度」といったように定期的に一定金額で買付を行います。つみたて投資枠は、「購入時手数料が無料」「信託報酬が一定水準以下」「長期投資に向いている」といった、一定の条件をクリアしていると金融庁が認めた投資信託等に限られています。これらの商品を「1か月に1度、1万円ずつ」といったように、一定の金額とペースで購入し、積み立てていきます。

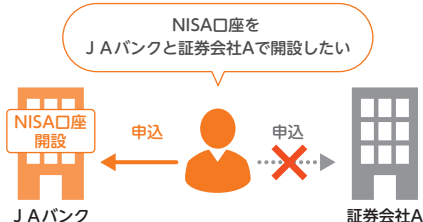

○お問い合わせには、渉外職員（コンサルティングアドバイザー）がお応えします。ぜひ、お気軽にお申し付けください。



放牧場でリラックスした母牛と

約4年前から夫の達哉さんとともに新規就農者として繁殖和牛の飼育に取り組んでいる富永さん。その経緯と畜産の魅力について大いに語っていただきました。

繁殖和牛飼育の概要

夫の達哉さんが牛飼いになりた
いと脱サラをした際に、一緒に新
規就農を目指し研修を受けまし
た。約4年前に新規就農し、夫
婦二人で繁殖和牛の飼育に取り
組んでいます。現在、親牛21頭
と育成牛3頭を飼育し、合間に
たまねぎと水稲、飼料作物を栽
培しています。畜産業は365日
休みがなく、熱が出てでもエサやり
をしないといけないので、体力面
では大変ですが、精神面では楽し
いと感じています。仕事は二人で
していますが、ミルクやりなど子
牛の世話は私が主に担当してお
り、なついてくれるのがかわい
いです。牛は警戒心が強い生き物
ですが、徐々に慣れてきてくれます。

畜産の魅力と今後の目標について
健康な子牛を市場に送り出せ
ることは本当に嬉しいです。肥育
農家さんから良いお肉になったな
どの情報をもらうと育てたか
いがあったと思います。肥育農家さん

工夫点や気をつけていること
子牛の体調管理に気をつけてい
ます。熱や風邪、下痢など、で
きるだけ早く見つけて早い対処を
心がけています。元気がない牛は
耳が垂れ下がったりするので、毎
日の観察でわかります。病気を
長引かせると発育に影響が出るの
で、発見と同時に薬を飲ませる
などの治療を始めます。授乳中
の親子は同じスペースで飼育し、
子牛は自由に運動場に出られる
ようにしています。子牛がのびの
びと運動することにより、足腰
が丈夫になり病気が少なくなり
ました。ストレスも少なく、健康
な子牛の産出につながっていると思
います。



子牛にミルクをやる富永さん

おじゃましました
旬農家
SYUN NOUKA
とれたて情報を
インタビュー

今月は

繁殖和牛

健康で元気な
子牛を出荷したい



淡路市河内
とみなが なつき
富永 菜津貴さん



管内では、日本を代表する但馬牛の子牛の繁殖に多くの農家が取り組んでいます。各農家は飼養管理技術の向上や疾病対策に取り組み、市場性の高い子牛づくりを目指しています。

わが家のアイドル

素敵なあなたをちょっと

拜見

パパの
お誕生日



淡路市中田

長女 ^{くわき ひなの} 桑木 陽愛乃 ちゃん 《令和3年11月25日生まれ》

長男 ^{かいせい} 凱惺 くん 《令和5年12月25日生まれ》

おしゃべり・お世話好きの陽愛乃ちゃん。ねえねに色々されながら、やんちゃに成長しそうな凱惺くん。

お父さん ^{しゅうすけ} 秀輔さん お母さん ^{みく} 海久さん

お父さん・お母さんからのメッセージ

まだまだ甘えん坊のねえねだけど、弟をめっちゃかわいがってくれたり、お世話をしてくれたり助かっているよ。これからも仲よく成長していってね!!

今月のヒーロー

夢に向かって

淡路市浦

^{にじりまつ しゆん} 矮松 舜 さん(中学3年)

小学1年生の時、兄と一緒に卓球を始めました。父がコーチで、基礎から教えてくれました。今は東浦中学校のキャプテンとしてチームを引っばっています。先輩・後輩関係なくみんな仲良く元気に毎日、練習に取り組んでいます。夏の最後の大会に向けて、練習に励んでいます。練習の成果を発揮できるように一生懸命頑張りたいです。



練習に励みます



サーブの練習をする矮松くん

釣りとお私

淡路市尾崎 ^{こじま ちひろ} 小島 千洋 さん

明石の食品会社に42年間勤めた後、尾崎に引っ越してきました。退職後は、淡路で趣味の釣りをして老後を楽しみたいと思い、27年前に家を買っていました。以前は磯釣りで遠方に行っていました。年をとって無理ができなくなって、現在は家の近くで楽しんでいます。2年前からヒラメ釣りにハマって、天気の良い日はよく釣りに行っています。今は若い人がするルアーフィッシングを勉強しています。



初めて釣ったヒラメ



私がはまった76cmのヒラメ

ライフウォッチング

令和6年度 新入職員紹介

笑顔で誠実に頑張ります！！

紹介内容

- 1 趣味・特技
- 2 抱負



洲本支店金融課

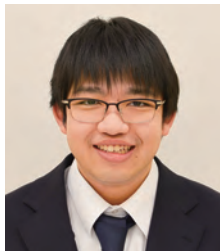

つばきはら こうすけ
橋原 康右

- 1 将棋
- 2 組合員・利用者に対して誠実に取り組み、誠心誠意努め、日々成長し続けることを目指します。

誠実

洲本支店金融課



ふじもと ますみ
藤本 真澄

- 1 ウォーキング
- 2 常に謙虚に行動し、素直でおごらない職員を目指します。

謙虚

北淡支店金融課



いわもと はるか
岩本 悠花

- 1 ピアノ
- 2 いつも笑顔で明るくいられるよう頑張ります。

笑顔

一宮支店共済課



いけだ あやか
池田 亜矢加

- 1 マッサージ
- 2 何事にも感謝の気持ちを忘れずがんばっていきます。

感謝

一宮経済センター



はしもと しゅうた
橋本 翔太

- 1 料理を作ること、食べること
- 2 頼りになる職員を目指します。

頼り

五色支店金融課



なかざと ともずみ
中里 智澄

- 1 テニス
- 2 愛情を持って人と付き合い、思いやりのある職員を目指します。

愛情

自動車税(種別割)の納期限は
5月31日(金)です。

スマホ決済アプリ等で
自宅からでも納付できます！

—兵庫県・洲本県税事務所—

淡路四国八十八ヶ所霊場

淡路島お砂踏み

日時 令和6年 5月20日(月)
9:30~15:30

会場 洲本市文化体育館1F

- *先着100名様まで記念品贈呈
- *おさい銭の交換は5円と10円しかございません。
- *お問い合わせは各霊場寺院へ

主催 淡路四国八十八ヶ所霊場会



あんしん会員募集中



葬儀費用が
割引に
なります

もしもの時に備える

あんしん会員って？

入会後の
費用は
一切不要

特典は生涯有効です。同居のご家族にも適用！

株式会社共同物産では、「もしもの時」に備えて「あんしん会員」を募集しています。この機会に、ぜひご加入頂きますようよろしくお願い申し上げます。

詳しくはこちら



JA淡路日の出農協出資子会社
株式会社共同物産
やすらぎホール

ご相談はフリーダイヤルで
0120-40-1516
24時間365日受付中です

こんにちは♪ **J A マ ン** です!

JAの仕事はもちろん、休日も色々な活動に
全力投球するJAマンをレポート!



五色支店 金融外務係
しみず りくり
清水 陸吏

昨年、北淡支店から異動してきて今年で2年目になります。金融渉外としても3年目を迎えました。貯金・年金・NISAのことなど、何でも気軽にご相談ください。

休日は趣味の野球観戦のため、京セラドームまで出かけています。また、今年からプロ野球12球団すべての本拠地で観戦することを目的にしています。

渉外担当者としてみなさんのお役に立てるよう仕事に一生懸命取り組んでいます。



京セラドームで観戦

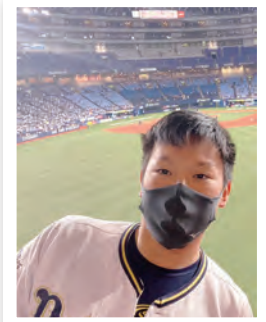

行事カレンダー

相続遺言個別相談会(要予約)

- 5月26日(日)
- 本店
- 10:00~16:00

休日年金相談会(予約優先、当日申込可)

- 5月26日(日)
- 津名支店
- 13:30~16:30

オイル交換キャンペーン

- 6月8日(土)
- 自動車センター
- 9:00~17:00

オイルの定期交換でお車を長持ちさせましょう!



JA 生活文化ゼミナール予定表

洲本支店 tel 22-1120

5月8日(水) 13:30~
ヨガ教室
(場所:洲本支店3階)

津名支店 tel 62-0936

5月23日(木) 13:30~
和菓子作り教室
(場所:津名支店2階)

東浦淡路支店 tel 74-3321

5月23日(木) 13:30~
フラワーアレンジメント教室
(場所:東浦淡路支店2階)

北淡支店 tel 82-1234

5月22日(水) 13:30~
リースハンギング教室
(場所:北淡支店2階)

一宮支店 tel 85-0011

5月21日(火) 13:30~
ボンボンマスコット教室
(場所:一宮支店2階)

五色支店 tel 35-0301

5月28日(火) 13:30~
糸掛け曼荼羅教室
(場所:五色支店2階)

会員募集

理事会だより

- 報告事項
- 21 事業実績報告について
- 3 21 内部監査報告について
- 4 (令和6年度)監事監査の実施スケジュール、重点実施項目などを報告
- 5 (令和6年度)品質評価実施結果について
- 6 (本JA)の監査室が実施している内部監査の内容(品質)について内部評価(自己評価)した結果を報告
- 7 組合員の加入・脱退および職員の状態について
- 8 提案事項
- 9 貸出金理事会審査について
- 10 自己査定の結果について
- 11 (令和5年度)の決算にあたり貸借対照表に計上する資産の実在性・健全性などについて査定した結果を説明し承認を受けた
- 12 令和5年度決算状況について
- 13 令和6年度事業計画について
- 14 第131回通常総代会提出議案について
- 15 第313回通常総代会提出議案を提案し承認を受けた
- 16 (共済掛金の払込にあたってキャッシュレス決済手段を選択することができるよう共済規程の一部変更を提案し承認を得た)
- 17 金融円滑化法の対応について説明し承認を受けた
- 18 (金融円滑化の実施状況などについて説明し承認を受けた)
- 19 (令和5年度末の有価証券の運用状況と令和6年度の預金、貸出金、有価証券などの運用方法や運用金額の基本計画について提案し承認を受けた)
- 20 令和6年度コンプライアンスプログラムの策定及び令和5年度の主な取り組み事項について
- 21 (令和6年度のコンプライアンスに係る実施すべき内容を項目別に整理したプログラムの策定及び令和5年度の取り組み内容を項目別に説明し承認を受けた)
- 22 理事に対する定期貯金担保貸付に係る包括承認について
- 23 (令和5年度末における理事に対する定期貯金担保貸付の状況を説明し承認を受けた)
- 24 地区推せん会議の開催結果について
- 25 地区改選に伴い各地区で開催した地区推せん会議の結果を説明し承認を受けた
- 26 学識経験理事候補者、常勤監事候補者及び員外監事候補者の選出について
- 27 (次回)理事会に提案することで承認を受けた
- 28 (懲戒委員の選任について)
- 29 (懲戒委員会規程により令和6年度の懲戒委員会を構成する役員を委員を提案し承認を受けた)
- 30 (定款及び定款附属書総代選挙規程の一部変更について)
- 31 (刑法等の一部改正、農業経営基盤強化促進法等の一部改正及び個人情報保護意識の高まり等に伴い、定款及び定款附属書総代選挙規程の一部変更を提案し承認を受けた)
- 32 (内部統制システム基本方針の一部変更について)
- 33 (サイバーセキュリティ対策を整備する体制を整えるため、内部統制システム基本方針の一部変更を提案し承認を得た)
- 34 (固定資産の取得について)
- 35 (鮎原ミニライスカンターの棚組機の更新を提案し承認を受けた)
- 36 その他
- 37 1 年度末賞与について
- 38 2 地区別総代会について
- 39 3 5月の行事予定について
- 40 4 各支店の情勢(行事予定)について
- 41 5 その他

令和6年度第1回理事会(令和6年4月25日)



お便り紹介



ここでは皆様よりいただいたお便りをご紹介します

人事異動のシーズンです。担当医が転勤とか…。お互い何もわからず、診察はすぐに終わり、採血も待たなかった。これから長いつきあいになる。幸い話をよく聞いてくれたので、良かったか…。いいようにいこう願うばかりです。
(ペンネーム Kさん)

担当医の先生が転勤とは少し不安もありそうが、話を聞いてくれる先生だと安心ですね。

72歳になつてやつと四国遍路を始めました。淡路島に住んでいてやっていないのは残念で、とりあえず一巡の半分まで行きました。
(洲本市 M・Hさん)

もう半分行かれたのですか？素晴らしいです。西国三十三所始めて数年のMはまだ半分も到達していません。

ひのりん・あわりんがおじぎしている姿、かわいいですね。この2人のステッカーはありますか？
(洲本市 A・Yさん)

ありがとうございます。JAのPR、がんばってくれています。ステッカーはありませんが、どうぞ末永く見守ってくださいね。

あべのハルカスのホテルに宿泊した。天王寺といえば串カツで、揚げたてを堪能した。外国人が多く、QRコードでの注文にビックリ。夜は韓国料理に舌鼓。55階の窓から大阪の夜景を横目に心地良く眠りにいった。翌朝目覚めるとミニチュア世界を往来する車がかわいく見えた。
(ペンネーム E子さん)

55階からの眺め、素敵でしょうね。串カツの揚げたては、間違いなく美味しさですね!!



(淡路市 村上 美穂子さん)



(洲本市 武内 昭子さん)



(ペンネーム センタンさん)



(ペンネーム ひまわりさん)

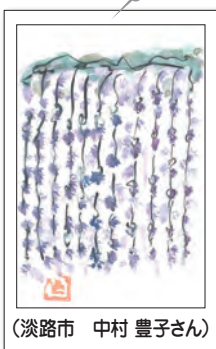

(淡路市 中村 豊子さん)

蓋をとり 筒飯の 香り嗅ぐ
新緑に 白髪は 染まらないかしら
(明石市 小田 和子さん)

筒の 葦茂りて 入られず
風吹けば 元気に泳ぐ 鯉のぼり
(洲本市 中原 礼子さん)

花ふぶき 散り行く先に 青シート
(ペンネーム 角砂糖さん)

寒椿 落花の如く 友の逝く
来ぬばめ 今日か明日かと 待つ古巣
(ペンネーム 歌子さん)

春まつり 桜散るなか 山車のゆく
いただきし 筒初もの 桜の下
(ペンネーム コトブキ近衛さん)

俳句・川柳

材料 (4~6人分)

- | | | | |
|-------|----|---------|------|
| 卵 | 3個 | たまねぎ | 1/2個 |
| 春巻の皮 | 5枚 | グリーンピース | 150g |
| ソーセージ | 6本 | オリーブ油 | 大さじ1 |
| じゃがいも | 1個 | | |
-
- | | | | | | |
|---|--------------|--------|---|-----------|--------|
| A | 顆粒スープの素 (洋風) | 小さじ1 | B | 牛乳 | 200ml |
| | 湯 | 200ml | | プレーンヨーグルト | 1/4カップ |
| | 塩 | 小さじ1/3 | | ピザ用チーズ | 100g |
| | こしょう | 少々 | | | |

今月のレシピ

その他のレシピはこちら



グリーンピースとソーセージの春キッシュ



作り方

- 卵を溶きほぐす。
- 耐熱性の容器に薄くオリーブ油 (分量外) を塗り、春巻の皮をずらしながら貼る。皮の重なる部分は①を少量塗って貼る。
- ソーセージ、じゃがいも、たまねぎは1cm角に切る。
- オリーブ油で③とグリーンピースを炒めてAを加え、6分蒸し煮し、ふたを取って水分を飛ばす。
- 卵液にBと④を混ぜて②に流し入れる。
- オーブンを180℃に熱しておき、⑤を35~40分焼く。



今回は6ページでも紹介しました一宮地方卸売市場のセリからの間違い探し。4月以降は津名地方卸売市場と併合し、管内では一宮地方卸売市場の1市場で開催しています。月・水・金と行われるセリには、各生産者が持ちよった野菜・果物・花などが並べられ、活気のある声が飛び交います。

一宮地方卸売市場のセリ

間違い探し

難易度 ★

今回の難易度は★一つ！
皆様からの挑戦、お待ちしております。

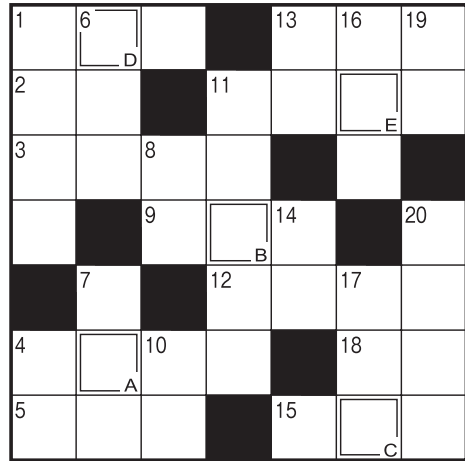

4月号クロスワード 答え…フリージア

二重枠に入った文字を、A→Eの順に並べてできる言葉は何でしょうか？

クロスワード

- 1 アルバイトの——試験を受けた
- 2 黄色に黒いしま模様がある猛獣
- 3 ——の良い日にお越しください
- 4 ケシ科の花、特にヒナゲシのこと
- 5 味を感じ取ります
- 6 沖縄では5月中に——入りすることが多いですね
- 7 ゴールデンウィークのホテルは、——客で混雑しそう
- 8 魚偏に占と書く魚
- 9 早く実る稲は早稲(わせ)、遅いものは——
- 10 ポケットの中でチャリチャリと鳴ることも
- 11 相撲の取組を数えるときに使う言葉
- 12 衣服のしわをのばします

タテのカギ

- 1 陰暦の5月のこと
- 2 棋聖、天元、本因坊といえ
- 3 ば
- 4 ワインやウイスキーはこれ
- 5 話題となるような出来事
- 6 ギョーザのたれに入れる辛い調味料
- 7 指揮者が振るもの
- 8 家が仕えます
- 9 村下孝蔵のヒット曲。歌い出しの言葉は五月雨(さみだれ)です
- 10 目には——山ホトトギス初
- 11 ガツオ(山口素堂)
- 12 遠くの親類より近くの——
- 13 1と-1の中間点

ヨコのカギ

4月号間違い探し
答え：
③ 華紋の部分縁が花びらの多さ
⑦ 地面に散った花びらの多さ
⑨ 鳥居の奥にあるタオルの色



上と下の写真を見比べてみると、3コの間違ひがあります。間違っている箇所を横の枠番号から選んでください。

今月のプレゼントは…

“八千代あられ”もしくは“阪神タイガースメッシュジャージ”もしくは“阪神タイガースグッズ”を6名様に。

御食菜 採館で 販売中!



メッシュジャージをご希望の場合、サイズも必ずお書きください。(S・LLのいずれか)

応募の 締め切り

5月27日(月)(消印有効)

お便り 紹介募集

「さんらいず」のご感想やご意見、日々の出来事、またはイラストなど、お気軽にクイズの応募とともに お書き添えください。掲載された方には記念品を贈呈します。みなさまからのお便り、お待ちしております。
※ペンネームで掲載希望の方はペンネームを添えて応募してください。
※紙面の都合上、掲載数に限りがあるため、ご応募いただいても掲載できない場合があります。

クイズの応募方法

おハガキかメールに“クロスワードまたは間違い探し”のどちらか1つの答えを書いて下記の宛先までご応募ください。

答え ○○○○

- ・郵便番号
- ・住所
- ・氏名
- ・年齢
- ・感想もしくは、出来事など
- ・希望プレゼント

656-2131 淡路市志筑
JA淡路日の出
「さんらいず」5月号係

ご記入いただいた個人情報、商品の発送以外には使用いたしません。

メールの応募は はこちら



先月の 挑戦当選者

- 谷口 菜津美さん
- 山岡 美和子さん
- 岡本 裕子さん
- 出口 好子さん
- 山本 榮子さん
- 山崎 秀雄さん

応募総数 72通

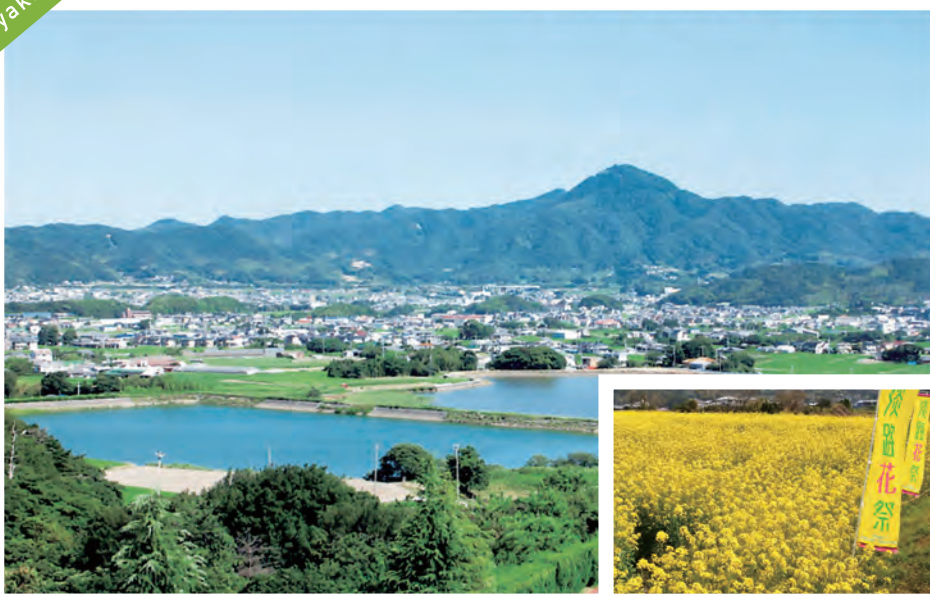

撮影／東原正己(洲本市)

俳句で詠む
淡路島 百景
第57景

菜の花の
迷路の子らに
淡路富士

浜田 知昭(洲本市)

淡路富士・
千山

【景観解説】

別名「淡路富士」と呼ばれる千山は、国生み神話の二神が最初につくった山であると言われ伝えられている。

【補足】

洲本市大野地区では毎年、地域の人たちが大切に育てた菜の花で迷路を作っています。楽しそうに遊ぶ子どもらと、優しく見守っている淡路富士は郷土の宝といえます。



一宮小学校が種芋植え体験

表紙紹介

ていねいに種芋を植えたよ!



淡路市立一宮小学校では2月16日、1年生37人(撮影時の学年)がじゃがいもの種芋植えに取り組みました。先生から「手が入るくらいの穴を掘って、種芋を入れましょう。芽はとらないように注意して、軽く土をかけましょう」と話があり、児童たちは順番に種芋を植えていきました。

「大きなじゃがいもに育ってほしい」「フライドポテトにして食べてみたい」などと、楽しんで取り組んでいました。当JAでは、このような食農教育に取り組んでいる小学校などに事業費の一部を支援する「サンライズ食農教育支援」を行っています。

